

CITTÀ DI ISCHIA

Provincia di Napoli

Copia Verbale di Deliberazione di Giunta Comunale

Seduta del 04/06/2020 N. 35

Oggetto: APPROVAZIONE PIANO COMUALE DI GESTIONE DEGLI ARENILI LIBERI

L'anno **duemilaventi**, addi **quattro**, del mese di **giugno**, alle ore **18.00**, nella sala delle adunanze del Comune di Ischia, si è riunita la Giunta Comunale, convocata nelle forme di legge.

Presiede l'adunanza FERRANDINO VINCENZO, nella sua qualità di SINDACO .

Sono presenti gli Assessori Comunali:

COGNOME E NOME	QUALIFICA	PRESENTI
LUIGI DI VAIA	VICESINDACO	SI
MONTI CAROLINA	ASSESSORE	SI
FERRANDINO PAOLO	ASSESSORE	SI
FERRANDINO CIRO	ASSESSORE	SI
BUONO LIVIANA NICOLETTA	ASSESSORE	SI

Assiste il V. SEGRETARIO GENERALE MONTUORI RAFFAELE

Il Presidente, dichiarata aperta la seduta, invita gli intervenuti a deliberare sull'argomento in oggetto.

La Giunta Comunale

Considerato che

- questa Amministrazione ha predisposto un "Piano Comunale per la Fruizione delle Spiagge Libere", che prescinde dall'attuale fase emergenziale e al sol fine di riorganizzare gli arenili liberi, dotandoli di servizi sempre maggiori che possano rendere più confortevole la permanenza su tali aree;

- a seguito delle disposizioni dettate dalla Regione Campania, con l'Ordinanza n. 50 del 22 maggio 2020, si è reso necessario adattare il Piano a tale provvedimento, al fine di contemperare l'esigenza dei residenti e dei turisti di fruire di tali aree nella massima sicurezza e nel rispetto di regole che vanno ad incidere fortemente sulla prevenzione da contagio;

Visto il DPCM del 17 maggio 2020;

PRESO ATTO che "con riferimento alle attività degli stabilimenti balneari, di cui alla lettera mm) del D.P.C.M. del 17.5.2020, l'Unità di Crisi ha elaborato all'esito di incontri con le categorie regionali interessate e con il supporto dei Dipartimenti di prevenzione delle AASSL, sulla base dei criteri e delle prescrizioni di cui alla lett. mm) del citato art. 1 e dell'Allegato 10 al D.P.C.M.,

apposito Documento, recante Protocollo di sicurezza anti-diffusione SARS-CoV-2 per attività ricreative di balneazione e in spiaggia allegato sub 1 alla citata Ordinanza, per l'esercizio in sicurezza delle indicate attività e per la fruizione in sicurezza delle spiagge di libero accesso ed ha espresso avviso favorevole alla riapertura delle dette attività e alla fruizione delle spiagge di libero accesso, purchè svolte nella puntuale osservanza delle richiamate prescrizioni, a tutela della salute pubblica”;

Vista l'Ordinanza n. 50 del 22 maggio 2020 della Regione Campania con la quale si stabilisce che *“con decorrenza dall'adozione di specifici Piani comunali, da adottarsi nel rispetto delle prescrizioni di cui al paragrafo Spiagge libere del medesimo Protocollo di sicurezza allegato sub 1 al presente provvedimento, è consentita altresì la fruizione delle spiagge a libero accesso, alle condizioni e modalità previste nei Piani medesimi”;*

Preso atto del Protocollo di sicurezza allegato sub 1 alla citata Ordinanza;

Verificato che l'attività di sorveglianza, sicuramente efficace ed insostituibile, deve essere affiancata da sistemi che tendano ad organizzare ed eventualmente contingentare gli ingressi negli arenili in questione, al fine di evitare disagi ai fruitori e nel contempo dare la possibilità a più persone possibili di potervi accedere;

Considerato che le regole che sono stabilite per gli arenili liberi trovano applicazione, seppur con i dovuti accorgimenti, agli “scogli” utilizzati ai fini balneari;

DELIBERA

per tutte le ragioni espresse in narrativa, qui da intendersi integralmente riportate e trascritte:

- di approvare “il Piano Comunale per la Fruizione delle Spiagge Libere”, adattandolo a quanto stabilito dal Protocollo di sicurezza, allegato sub 1 all'Ordinanza n. 50 del 22 maggio 2020 della Regione Campania, che forma parte integrante e sostanziale della presente deliberazione;
- di dare atto che tale Documento potrà subire modifiche sulla scorta di eventuali nuove disposizioni a livello nazionale e regionale e/o dall'emergere della necessità dei dovuti correttivi in fase di applicazione;
- di demandare al Responsabile dell'Ufficio Demanio la predisposizione di tutti gli atti necessari a dare puntuale attuazione alle misure previste nel Piano;
- di trasmettere la presente al Responsabile dell'Ufficio Demanio, al Responsabile dell'Ufficio Manutenzione, al Comando Polizia Municipale, alla Ischia Servizi Srl, al Prefetto, all'Unità di Crisi della Regione Campania, alla Guardia Costiera Ufficio Circondariale Marittimo Ischia ed alle Forze dell'Ordine ognuno per quanto di propria competenza;
- dichiarare il presente deliberato attesa l'urgenza, immediatamente eseguibile ai sensi dell'art. 134 del D.L.vo 18.08.2000 n. 267.

Il Presidente
f.to Dott. Vincenzo Ferrandino

Il Vice Segretario Comunale
f.to Dott. Raffaele Montuori



CITTA' DI ISCHIA

Provincia di Napoli

Via Iasolino, 1 – Tel. 081/333111
protocollo@pec.comuneischia.it

PARERE DI REGOLARITA' TECNICA

(ART. 49, comma 1 D.lgs. 18/08/2000, n. 267)

Il sottoscritto Francesco Fermo, responsabile del servizio 5 Demanio del Comune di Ischia, sulla presente proposta di deliberazione ad oggetto:

APPROVAZIONE PIANO COMUNALE DI GESTIONE DEGLI ARENILI LIBERI

Esprime **PARERE FAVOREVOLE** di regolarità tecnica

Ischia, 04/06/2020

IL RESPONSABILE DEL SERVIZIO

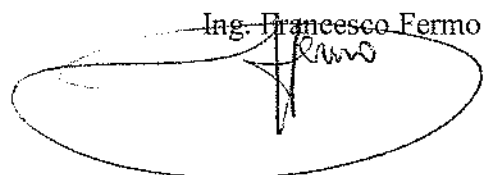
Ing. Francesco Fermo



SPIAGGE SICURE

Sole – Mare – Sicurezza

CITTÀ DI ISCHIA

Città Metropolitana di Napoli





**Piano Comunale per la Fruizione delle Spiagge Libere
(PCFSL) adattato in funzione delle disposizioni di cui
all'Ordinanza n. 50 del 22/05/2020 della Regione Campania**

STUDIO PRELIMINARE E FINALITÀ

L'obiettivo del presente "Piano Comunale per la Fruizione delle Spiagge Libere" (PCFSL) è fornire linee guida e indicazioni operative omogenee su tutto il territorio comunale, finalizzate a dettare misure precauzionali per limitare e, se possibile, evitare eventuali possibilità di contagio da COVID-19, con l'obiettivo primario di garantire la salute e la sicurezza sia degli operatori che dei fruitori.

Nel redigere il presente Piano si è tenuto conto:

- che il distanziamento tra ombrelloni, imposto dall'Ordinanza n. 50/2020 della Regione Campania ai concessionari, porterà verosimilmente più persone ad usufruire degli arenili liberi;
- dei flussi di potenziali fruitori nei mesi di giugno, luglio, agosto, settembre e ottobre, con particolare attenzione ai fine settimana;
- del potenziale svolgimento contemporaneo di attività ricreative di balneazione e in spiaggia (attività ludiche, sportive, ecc.), con gradi diversi di esposizione al rischio COVID-19, pur mitigato tale rischio dalla circostanza che tali attività vengono svolte per la quasi totalità all'aria aperta;
- della diversificazione del rischio in base alle attività che si consentirà di svolgere ed all'aggregazione medio-alta che potrebbe esserci in alcuni periodi.

Esse tengono conto delle attuali conoscenze sulle caratteristiche dell'infezione da SARS-CoV-2 e sull'impatto nelle comunità che, come noto, sono passibili di aggiornamenti all'emergere di nuove evidenze.

Le misure devono coniugare la possibilità di svolgere l'attività balneare, preservando quelle caratteristiche di accoglienza e socialità che connotano la nostra offerta turistica, con l'esigenza di garantire la sicurezza del personale impiegato e dei fruitori della spiaggia, mitigando la possibilità di contagi durante contatti che avvengono durante lo svolgimento di dette attività.

Si evidenzia la grande importanza che diamo, come Amministrazione, alla responsabilità individuale da parte dei fruitori delle spiagge nell'adozione di comportamenti rispettosi delle misure di sicurezza e prevenzione e, a tal fine, l'esigenza di una adeguata informazione.

Tale piano potrà essere rimodulato sulla scorta di eventuali nuove disposizioni a livello nazionale e/o regionale e dall'emergere della necessità dei dovuti correttivi in fase di applicazione.

Al fine di definire, senza margini di approssimazione, le misure più corrette da adottare in merito alla distribuzione degli spazi e all'individuazione degli accessi si è proceduto ad una ricognizione puntuale degli arenili liberi, che di seguito si riporta:

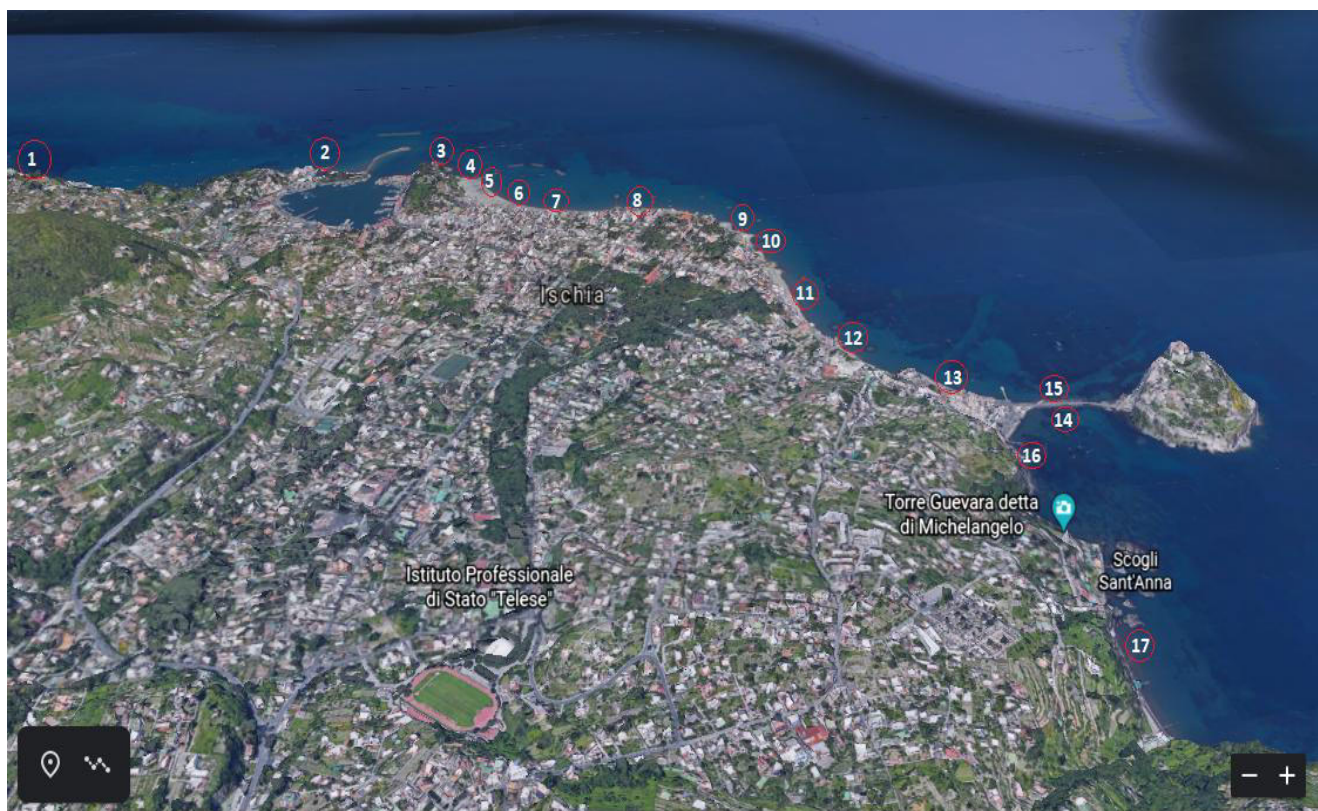

N	Denominazione	Nome	Mq	N. Posti
1	Spiaggia degli Inglesi	Spiaggia degli Inglesi	112,89	11
2	Spiaggia Pagoda	Il Faro	520,29	52
3	Spiaggia Sotto A. Dohrn	INTERDETTA	-----	-----
4	Spiaggia Prima A. Dohrn	INTERDETTA	-----	-----
5	Spiaggia dinanzi ex Cantiere	Ancora	969,48	96
6	Spiaggia del Lido – davanti Capanni Pescatori	Spiaggia del Lido	4.349,55	435
7	Spiaggia Via Enea	Timone	346,86	34
8	Spiaggia Lungomare Cristoforo Colombo	Corallo	73,97	7
9	Spiaggia dei Pescatori – davanti Torre del Molino	Spiaggia dei Pescatori	1.301,16	130
10	Spiaggia dei Pescatori	Sirena	183,40	18
11	Spiaggia del Muro Rotto	Spiaggia del	643,78	64

		Muro Rotto		
12	Scogli Stradone	Stella Marina	505	50
13	Scogli lato DX	Riccio	117,35	11
14	Scogli lato SX	Barca	763,67	76
15	Spiaggia La Corteglia	Spiaggia La Corteglia	73,23	7
16	Spiaggia Cartaromana	INTERDETTA	-----	-----
TOTALE			9.960,63	991
			Mq	N. Posti

Si è deciso per comodità operativa di attribuire ad alcune spiagge dei nomi di fantasia.

L'indicazione dei posti disponibili è puramente indicativa dal momento che non tiene conto degli corridoi di passaggio.

A tali aree sono da aggiungere due "lingue" di sabbia, site in località Mandra, ed utilizzate in passato come "scivolo" per varo ed alaggio delle barche dei pescatori.

N	Denominazione	Mq
1	Scivolo 1	88,91
2	Scivolo 2	72,79

Tali aree, anche per la loro ridotta dimensione (lo scivolo 2 ha una larghezza massima di 3mt), potrebbero rappresentare un luogo di assembramento e di difficile controllo qualora fossero utilizzate per attività balneare.

N. 1 - SPIAGGIA DEGLI INGLESII

Coordinate: 40°44'46.52"N13°56'03.86"E



N. 2 - SPIAGGIA PAGODA

Coordinate: 40°44'47.94"N13°56'27.97"E

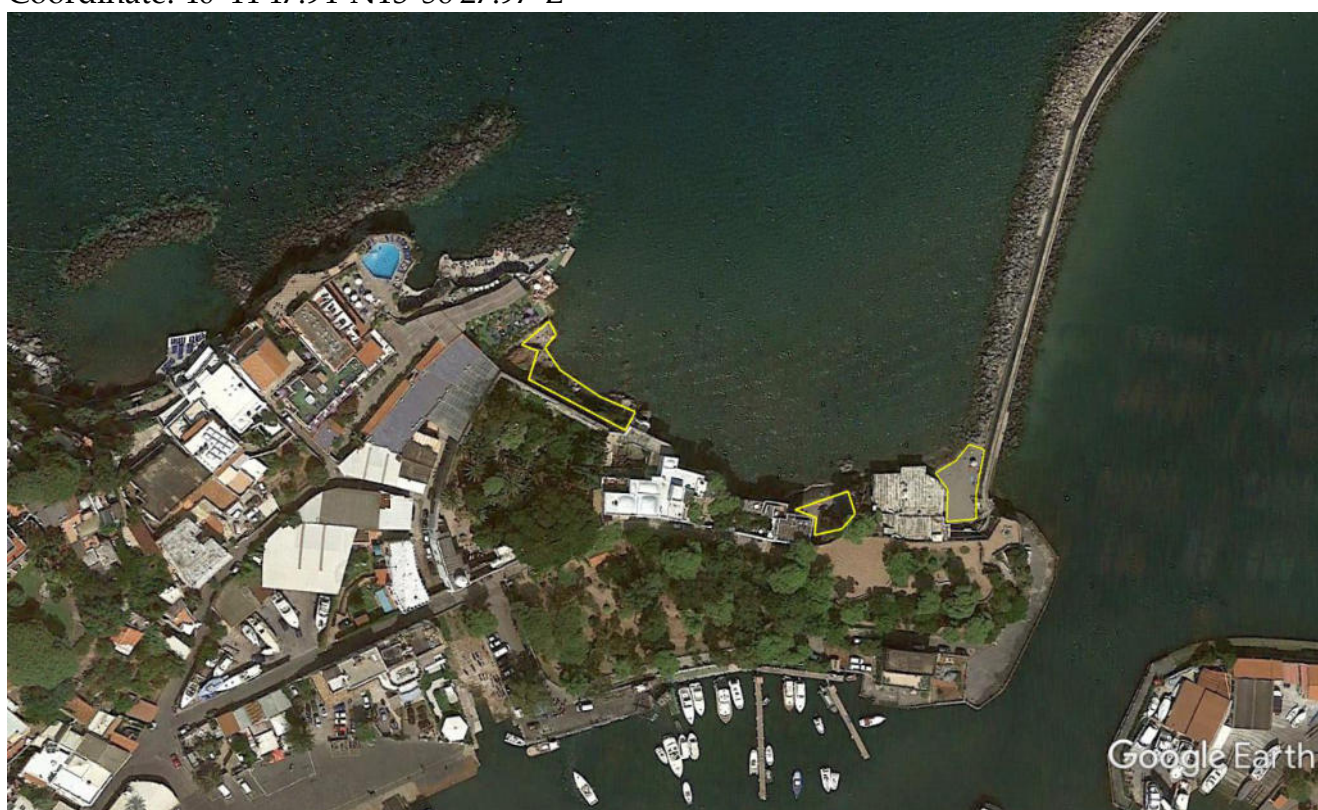

N. 3 SPIAGGIA SOTTO ANTON DOHRN

Coordinate: 40°44'44.52"N13°56'40.71"E

INTERDETTA



N. 4 SPIAGGIA PRIMA DI QUELLA SOTTO ANTON DOHRN

Coordinate: 40°44'43.61"N13°56'44.49"E

INTERDETTA

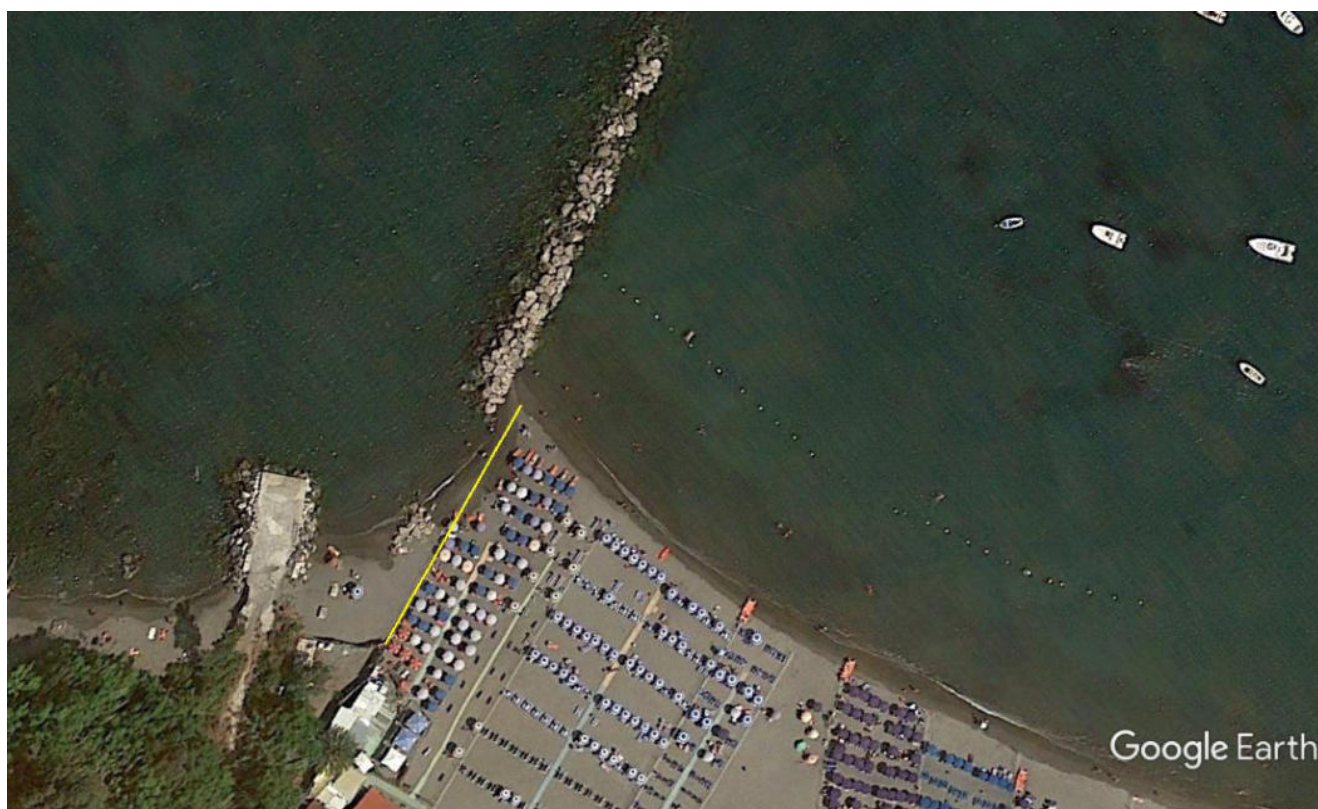

N. 5 SPIAGGIA DAVANTI EX CANTIERE

Coordinate: 40°44'40.42"N13°56'43.03"E



N. 6 SPIAGGIA DEL LIDO – DAVANTI CAPANNI PESCATORI

Coordinate: 40°44'38.26"N13°56'46.13"E



N. 7 SPIAGGIA VIA ENEA

Coordinate: 40°44'34.00"N13°56'57.94"E

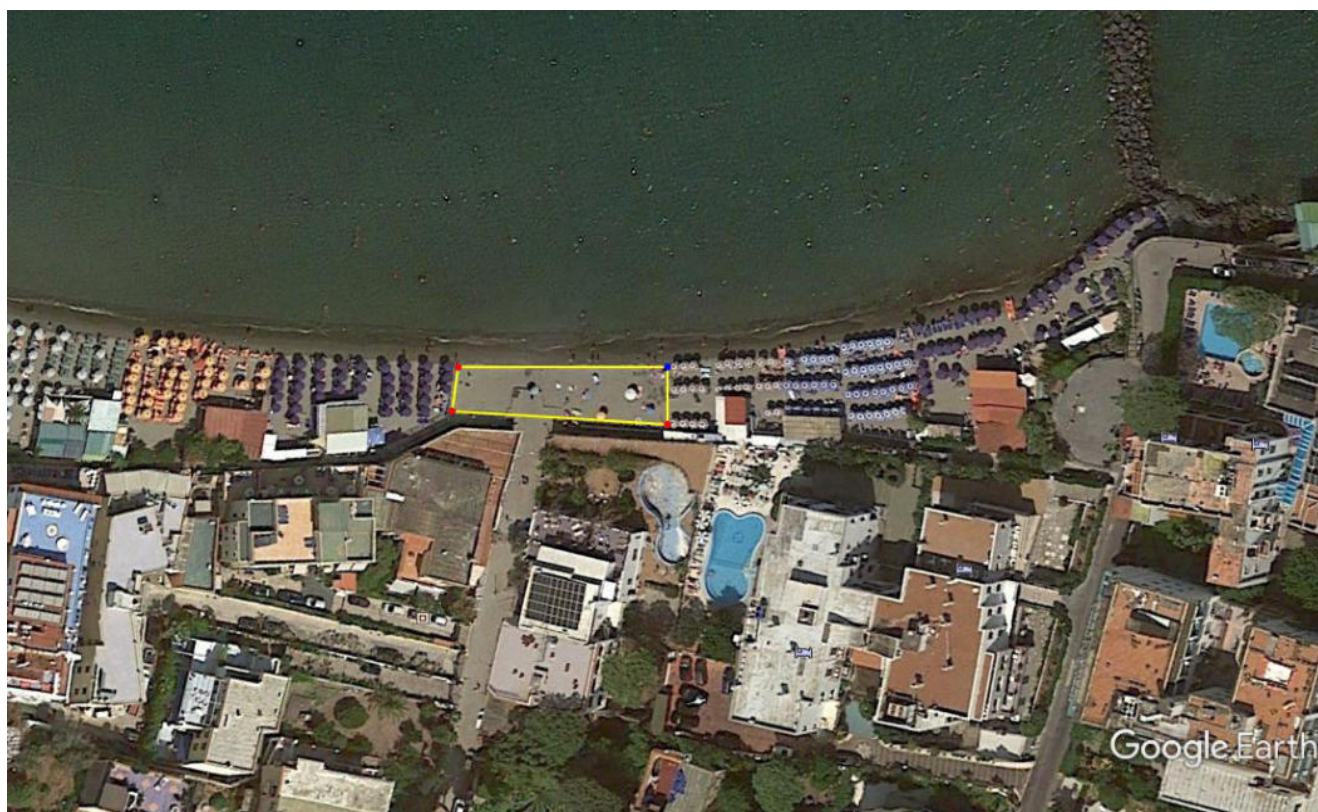

N. 8 SPIAGGIA LUNGOMARE CRISTOFORO COLOMBO

Coordinate: 40°44'33.36"N13°57'07.09"E

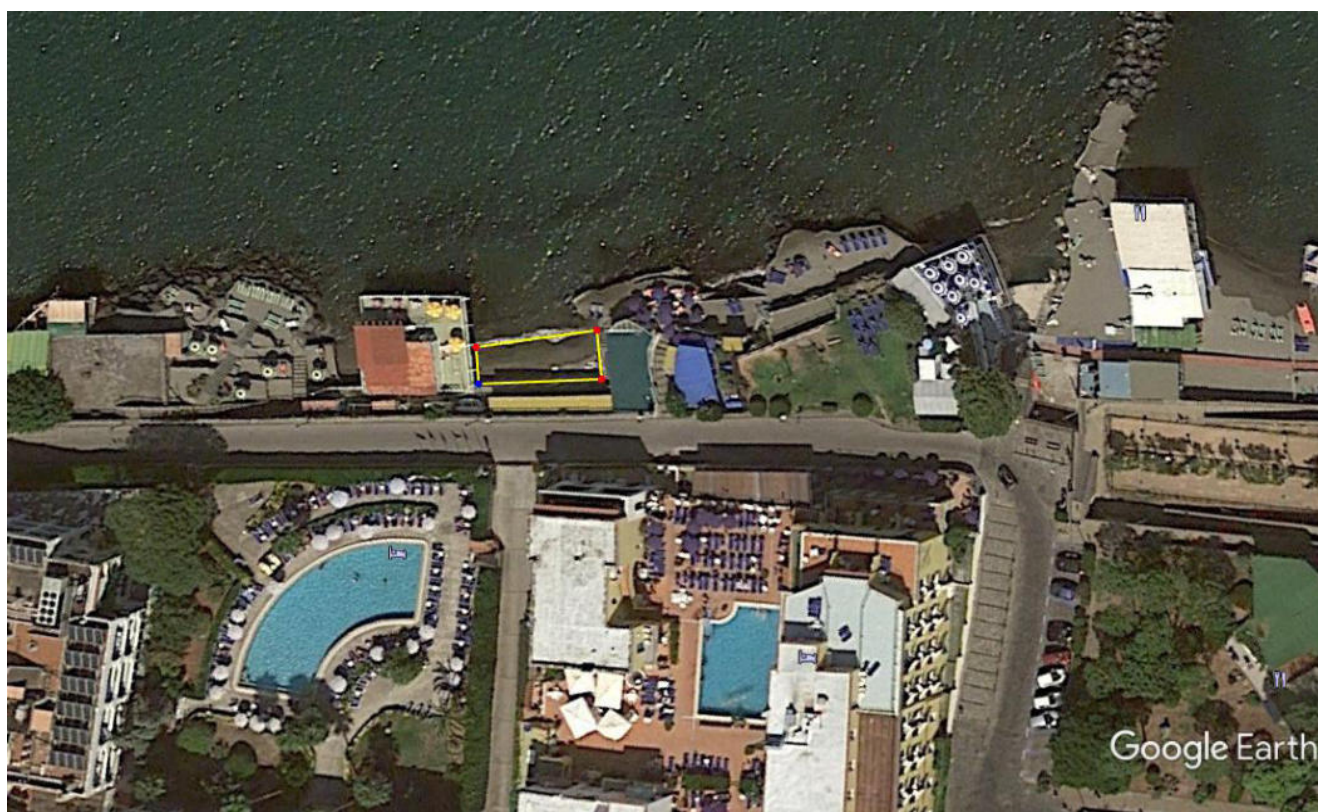

N. 9 SPIAGGIA DEI PESCATORI DAVANTI TORRE DEL MOLINO

Coordinate: 40°44'17.98"N13°57'19.87"E



N. 10 SPIAGGIA DEI PESCATORI

Coordinate: 40°44'10.91"N13°57'20.10"E



N.11 SPIAGGIA IL MURO ROTTO

Coordinate: 40°44'04.10"N13°57'23.84"E

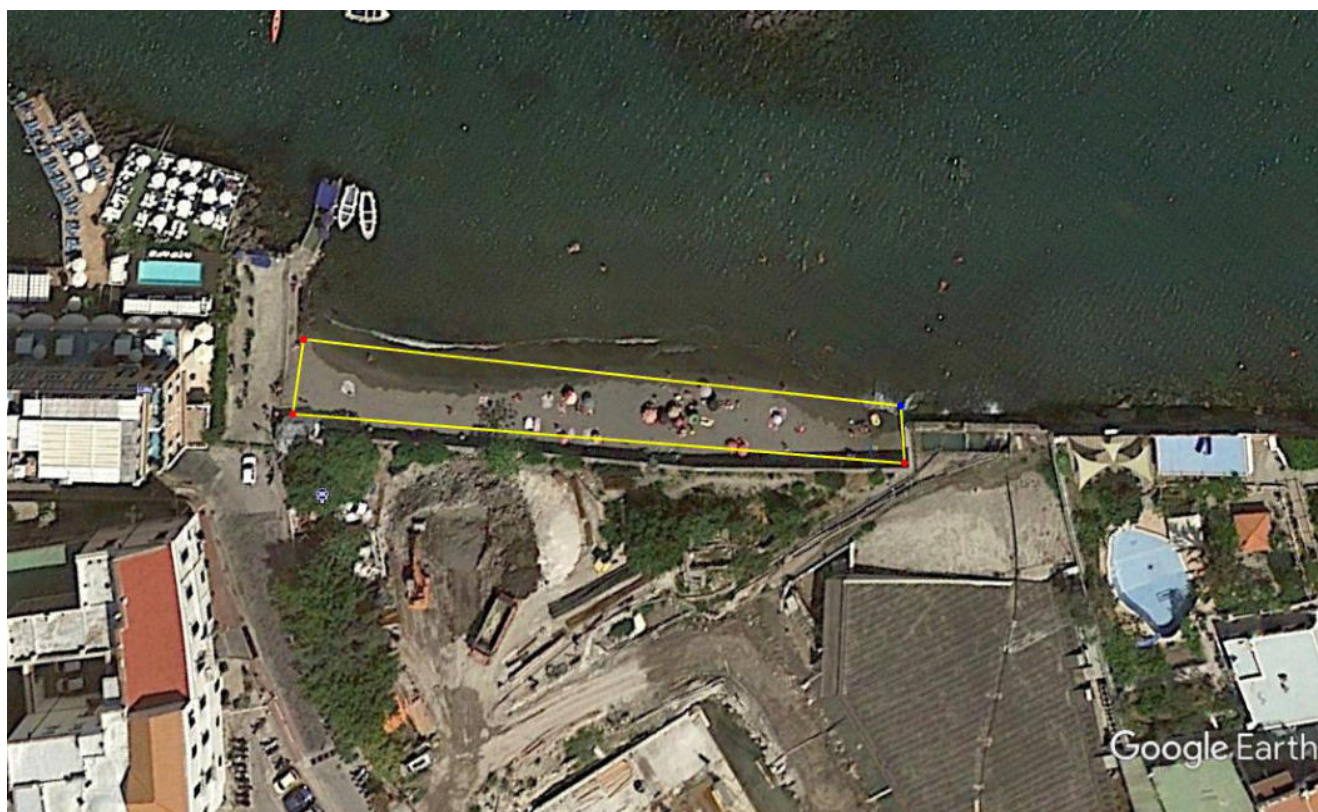

N. 12 SCOGLI DIETRO LO STRADONE

Coordinate: 40°43'57.89"N13°57'31.76"E



N. 13 SCOGLI ISCHIA PONTE LATO DX

Coordinate: 40°43'54.33"N13°57'41.58"E



N. 14 SCOGLI ISCHIA PONTE LATO LATO SX

Coordinate: 40°43'54.29"N13°57'41.59"E

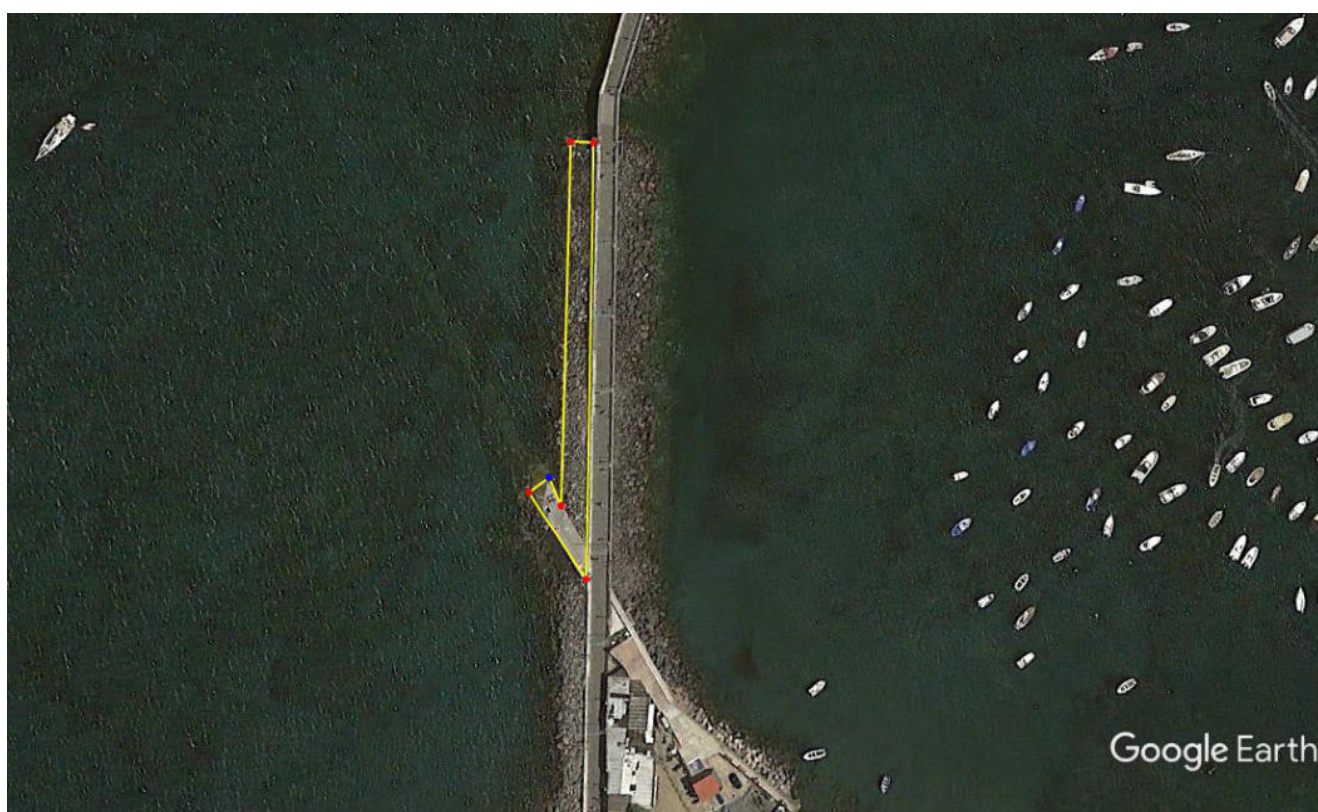

N. 15 SPIAGGIA LA CORTEGLIA

Coordinate: 40°43'50.28"N13°57'33.95"E



N. 16 SPIAGGIA CARTAROMANA

Coordinate: 40°43'26.85"N13°57'32.81"E

INTERDETTA

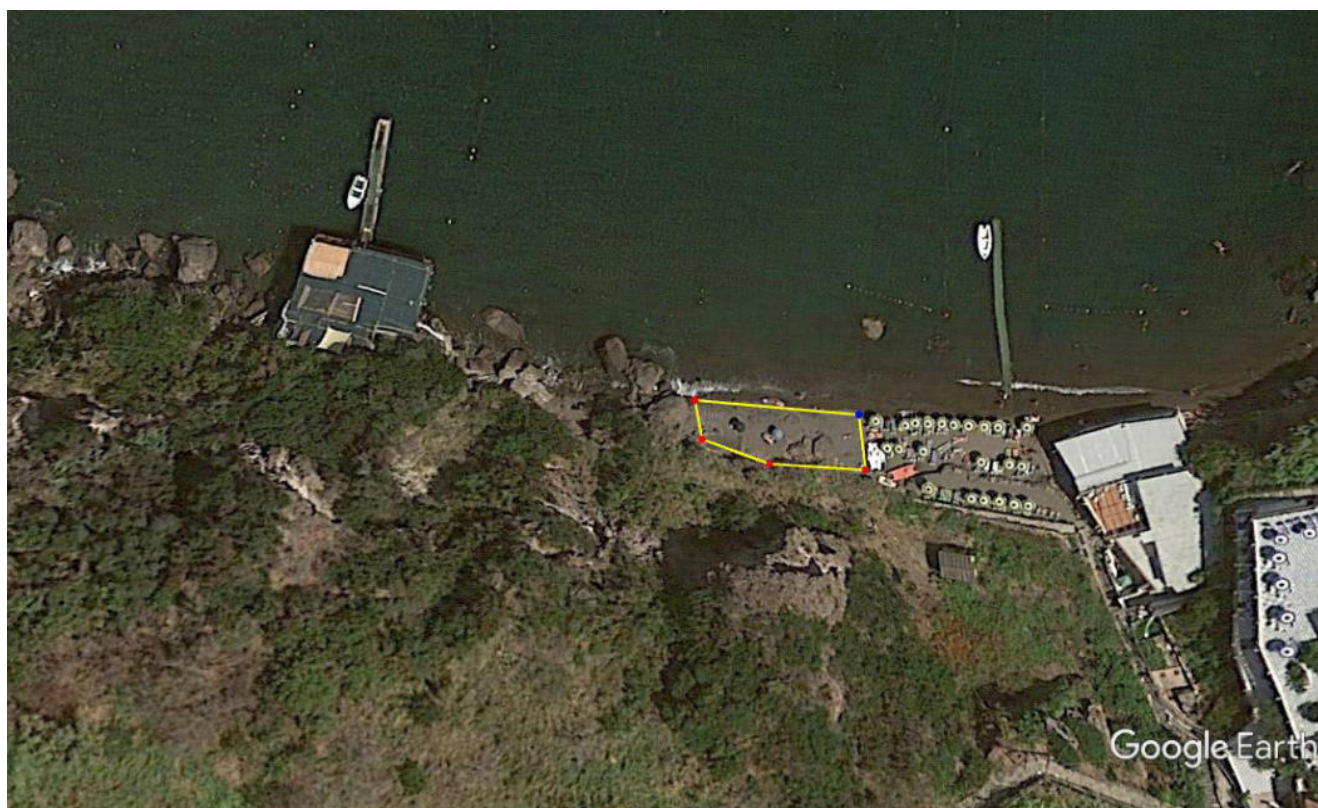

SCIVOLO N. 1

Coordinate: 40° 44'12.64"N 13° 57'19.86"E

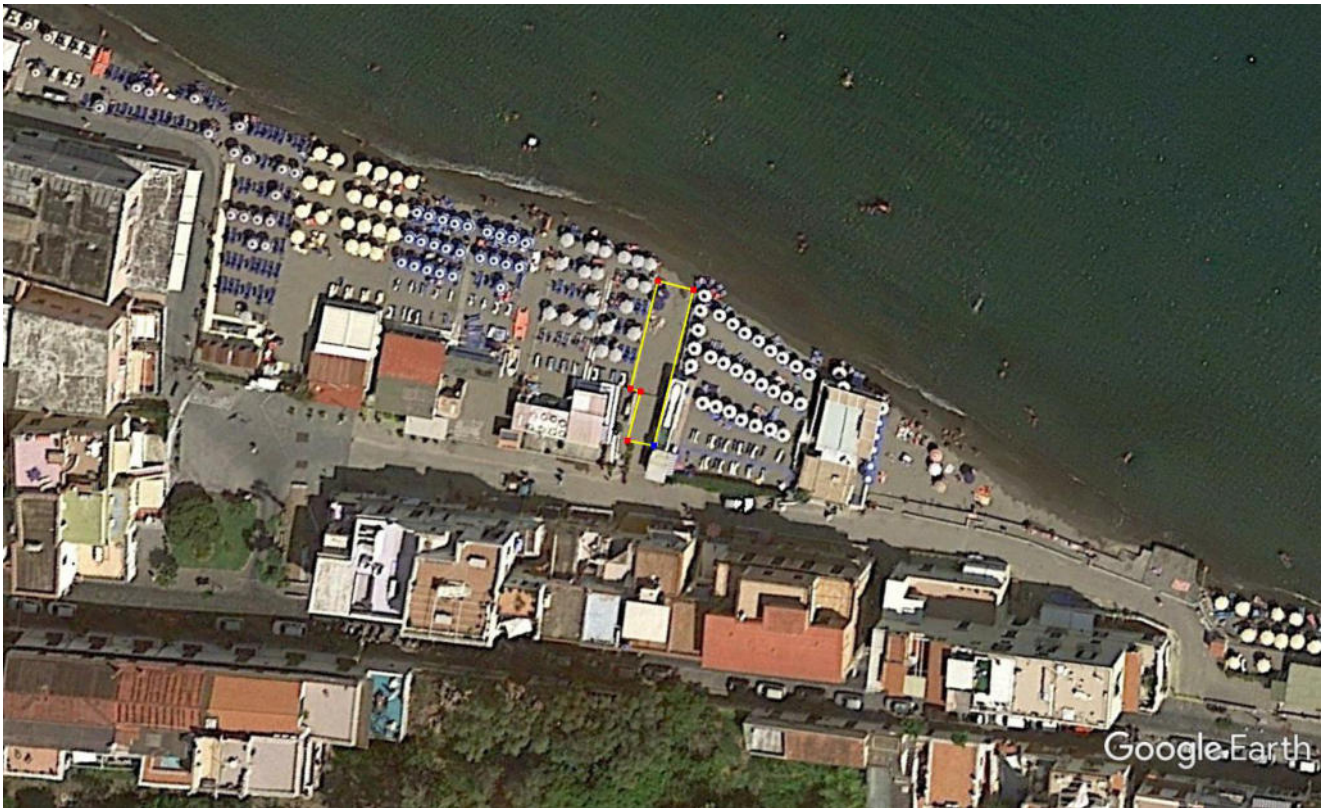

SCIVOLO N. 2

Coordinate: 40° 44'12.64"N 13° 57'19.86"E

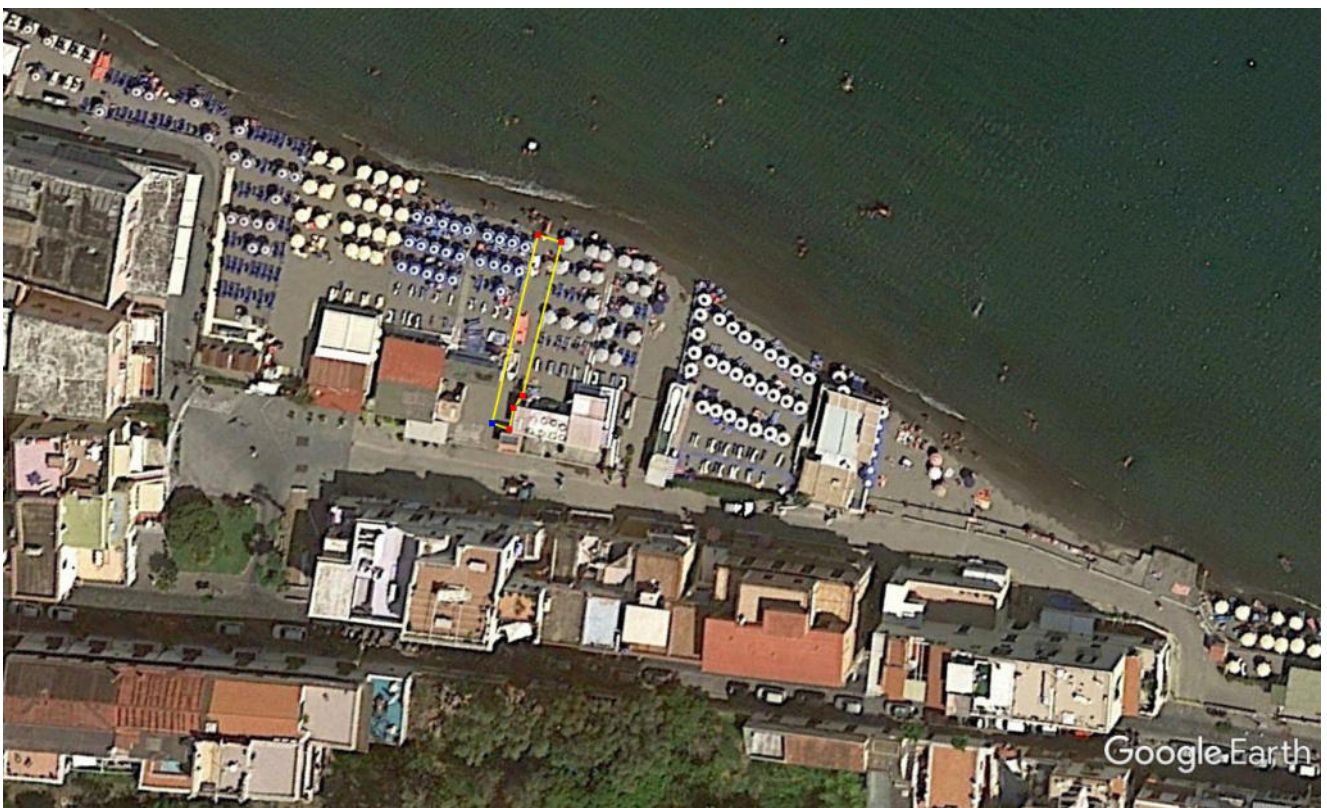

INFORMAZIONE E COMUNICAZIONE

In considerazione dell'importanza data al senso di responsabilità individuale e della necessità di mettere in condizione i fruitori delle spiagge libere di conoscere le regole imposte e adottare pertanto comportamenti in linea con queste, rispettosi delle misure di sicurezza e prevenzione, saranno predisposti strumenti di informazione e comunicazione rivolti ai fruitori delle spiagge sulle regole di accesso e comportamento.

Verrà data diffusione a mezzo canali social ed, in particolare, sulla pagina Facebook del Comune delle misure da adottare nel fruire degli spazi liberi.

In tutte le spiagge libere sarà affissa, nei punti di accesso, una cartellonistica plurilingue riportante con chiarezza e sinteticità la condotta da tenere (distanziamento interpersonale di almeno un metro, divieto di assembramento ed eventuali altre disposizioni previste nel presente Piano).

ORGANIZZAZIONE DEGLI SPAZI, DEI LOCALI E DEI RELATIVI ACCESSI

Delimitazione arenili

Si procederà alla delimitazione degli arenili nn. 5, 6, 7, 9 e 10 mediante installazione, sul lato camminamento (fronte mare), di pali in legno aventi un diametro di 8 cm ed alti 1,5 mt e piantati nella sabbia (fuori terra circa 1mt), collegati fra di loro da un cordame colorato e ben visibile. Trattasi di una delimitazione meramente formale, non impattante ma che delimita tali arenili e consente di creare accessi dedicati e sorvegliabili.

Individuazione e regolamentazione accessi

Gli arenili individuati con i nn. 1, 2, 8, e 15 avranno, per questioni logistiche, un unico accesso di entrata ed uscita e si raccomanderà ai fruitori di mantenere il distanziamento minimo. Nel caso si dovessero sovrapporre persone in ingresso ed in uscita dall'arenile, si darà precedenza alle persone in uscita. Stesse modalità per gli scogli di cui ai nn. 13 e 14.

Sugli arenili individuati con i nn. 5, 6, 7, 9 e 10 verranno creati due distinti accessi (uno in entrata ed uno in uscita). Per l'arenile 11 lo scivolo e le scale rappresenteranno ingresso ed uscita.

Per gli scogli individuati con il n. 12 il fruitore dovrà entrare in corrispondenza di dove intende posizionarsi e uscire dal medesimo spazio.

In corrispondenza degli accessi saranno affissi una cartellonistica plurilingue, riportante con chiarezza e sinteticità la condotte da tenere (per gli arenili in cui è possibile prevedere un ingresso differente dall'uscita la cartellonistica verrà apposta solo all'ingresso; per gli scogli di cui al n. 12 la cartellonistica verrà posizionata all'inizio ed alla fine).

Gli accessi alle spiagge dovranno avvenire in modo ordinato, al fine di prevenire assembramenti e rispettare il distanziamento interpersonale di almeno un metro, ad eccezione delle persone che, in base alle disposizioni vigenti, non siano soggette al distanziamento sociale.

Verrà valutata la possibilità di misurazione della temperatura corporea, impedendo l'accesso all'arenile in caso di temperatura superiore a 37,5°.

Gli utenti dovranno obbligatoriamente indossare la mascherina al momento dell'arrivo, fino al raggiungimento della propria postazione, e analogamente all'uscita. Saranno tenuti ad indossare la mascherina anche se dovessero spostarsi temporaneamente per raggiungere i locali dei concessionari limitrofi e/o eventuali servizi allocati sulle spiagge libere. Come prescritto dall'Ordinanza n. 49/2020 della Regione Campania, non sono soggetti all'obbligo i bambini al di sotto dei sei anni, nonché i soggetti con forme di disabilità non compatibili con l'uso continuativo della mascherina. In tali ultimi casi, laddove possibile, ne è comunque raccomandato l'utilizzo sotto stretta sorveglianza dei soggetti all'uopo titolati.

Sulla scorta dell'analisi dei flussi e degli arrivi sull'Isola e del comportamento tenuto dai fruitori, in alcuni periodi, potranno essere utilizzati sistemi per contingentare gli ingressi, tra cui la prenotazione obbligatoria mediante piattaforma informatica/telefonica, fino ad esaurimento dei posti già predeterminati sulla scorta dello studio preliminare condotto. Qualora dovesse rendersi necessario attivare sistemi di contingentamento degli ingressi, una parte dei posti sarà riservata ai residenti. Il 10% dei posti saranno riservati a persone con disabilità gravi (a titolo esemplificativo motorie, visive).

Alle ludoteche saranno riservati gli spazi strettamente necessari all'espletamento delle proprie attività.

Individuazione e regolamentazione degli spazi interni

Nel rispetto del "Protocollo di sicurezza anti-diffusione SARS-CoV-2 per attività ricreative di balneazione e in spiaggia", allegato sub 1 all'Ordinanza n. 50/2020 della Regione Campania, al fine di garantire il corretto distanziamento sociale all'interno delle spiagge, dovrà intercorrere una distanza tra ombrelloni della stessa fila di 3,35 metri e tra ombrelloni posti su file diverse di 3 metri o viceversa, così da garantire una superficie di almeno 10mq ad ombrellone/segna posto. A tal fine si procederà all'individuazione del punto centrale dei 10mq, **ove dovrà essere installato l'ombrellone** se il fruitore ne è munito, mediante posizionamento di un paletto segna posto di circa 0.50 cm, dotato di un foglio plastificato contenente le indicazioni alle quali l'utente è invitato ad adeguarsi, che si dovrà aver cura di lasciare sempre "in piedi" (potrà essere momentaneamente spostato solo per l'eventuale installazione dell'ombrellone) e di un picchetto a punta (preferibilmente in plastica) ove alloggiare l'ombrellone.

Le attrezzature di spiaggia (sdraio, asciugamani, lettini), se non allocate nel posto ombrellone o vicino al segna posto, per chi non è munito di ombrellone, devono essere

posizionate in maniera da garantire la distanza minima di 1,5 metri dalle attrezzature dei “confinanti”.

Nello spazio contraddistinto dal segnaposto potranno sostare al massimo 4 persone tra adulti e bambini (con eccezione solo nel caso di neonati).

Non si potrà sostare sulla battigia, limitandosi a percorrerla solo per l’entrata e l’uscita dall’acqua. Qualora la spiaggia non sia affollata è consentito ai bambini di giocare sulla battigia nel rispetto del distanziamento sociale.

SORVEGLIANZA E GESTIONE

Sorveglianza

La sorveglianza sarà garantita da OdV, preferibilmente iscritte nell’elenco territoriale di Protezione Civile e sulla scorta del curriculum e del numero dei singoli associati che dimostrino di avere esperienza nell’affrontare situazioni emergenziali. Con quest’ultime l’Ufficio Demanio stipulerà apposita convenzione, in cui si stabiliranno le condizioni per lo svolgimento del servizio. Qualora ci fossero diverse OdV idonee e disponibili all’espletamento del servizio, l’Ufficio individuerà, sulla scorta dei requisiti di cui prima, una OdV capogruppo che sarà l’unica interlocutrice con l’Ente.

Gli Agenti della Polizia Municipale profonderanno il massimo sforzo affinché vengano rispettate le misure del presente Piano, che sarà trasmesso anche alle altre Forze dell’Ordine per una proficua collaborazione.

Gestione

Considerati l’enorme difficoltà di dare attuazione alle prescrizioni contenute nel “Protocollo di sicurezza anti-diffusione SARS-CoV-2 per attività ricreative di balneazione e in spiaggia” e il rischio concreto che, soprattutto sugli arenili liberi di ridotte dimensioni, si possano creare situazioni di assembramento difficilmente gestibili, ed al fine di contingentare gli accessi, gli scivoli n. 1 e n. 2 dovranno essere riservati solo ai residenti.

L’accesso potrà avvenire negli orari previsti dall’ordinanza sindacale vigente. Tali orari potranno essere modificati con successiva ordinanza sindacale. È fatto divieto assoluto di lasciare attrezzature di qualsiasi tipo sugli arenili in questione (ombrelloni, sedie, ecc).

Qualora dovesse accadere che alcuni arenili in concessione non dovessero “aprire”, per le giustificate ragioni del momento, si valuterà di rendere fruibili comunque queste aree.

Per quanto non espressamente normato con il presente piano, trovano applicazione le regole di cui all’Ordinanza sindacale vigente.

Si provvederà all'installazione di percorsi per diversamente abili e di docce e servizi igienici. L'installazione delle docce e dei servizi igienici, per la stagione balneare 2020, sarà effettuata compatibilmente con i tempi di fornitura e di creazione dei relativi impianti).

Per l'anno 2021 si valuterà la predisposizione di apposite aree ludiche, ove svolgere anche sport estivi, organizzate in maniera tale da non arrecare disturbo ai bagnanti ed ai locali circostanti (a titolo esemplificativo stabilimenti in concessione, abitazioni).

SERVIZI E SPAZI COMPLEMENTARI

Sono consentiti solo gli sport individuali che si svolgono in acqua (es. nuoto, surf, windsurf, kitesurf), praticati sempre nel rispetto delle misure di distanziamento interpersonale, se non diversamente stabilito nelle Ordinanze di sicurezza balneare.

Non sono consentiti sport di squadra (es. gioco del calcio, racchettoni, beach volley, ecc.).

È vietata la pratica di attività ludico-sportive e giochi di gruppo che possono dar luogo ad assembramenti (es. balli, happy hours, degustazione a buffet, feste/eventi, ecc.).

Nel caso di installazione di servizi igienici e/o docce va rispettato il previsto distanziamento sociale.

Da parte degli accompagnatori deve essere garantita assoluta vigilanza sulle norme di distanziamento sociale dei bambini in tutte le circostanze.

Nel complesso, evitare promiscuità nell'uso di qualsiasi attrezzatura da spiaggia, possibilmente procedendo all'identificazione univoca di ogni attrezzatura.

In linea generale le attività svolte in mare aperto (ad es. wind-surf, attività subacquea, balneazione da natanti) non presentano a priori rischi significativi rispetto a COVID-19, fermo restando il mantenimento del distanziamento sociale (e delle operazioni di vestizione/svestizione nel caso di attività subacquea), nonché la sanificazione delle attrezzature di uso promiscuo (es. erogatori subacquei, attrezzature quali boma e albero del windsurf, etc).

MISURE IGIENICO SANITARIE

Saranno installati dispenser per l'igiene delle mani all'ingresso.

Nel caso di installazione di docce all'aperto, verrà garantita una pulizia e disinfezione a fine giornata.

Eventuali mascherine, guanti o altri dpi non potranno essere gettati negli appositi cestini, ma portati con sé.

Si raccomanda di non lasciare alcun tipo di rifiuto sull'arenile e di cercare di produrre la minor quantità possibile di rifiuti.

PROVVEDIMENTI SANZIONATORI

Sanzioni

Ai sensi di quanto disposto dall'art. 2 del decreto legge n. 33 del 16 maggio 2020, salvo che il fatto costituisca reato diverso da quello di cui all'articolo 650 del codice penale, le violazioni delle disposizioni del presente provvedimento sono punite con la sanzione amministrativa di cui all'articolo 4, comma 1, del decreto-legge 25 marzo 2020, n. 19 convertito con modificazioni dalla L. 22 maggio 2020, n. 35 (pagamento di una somma da euro 400 a euro 3.000).

Daspi – Divieto di accedere alle Spiagge

A chiunque venga contestata una violazione per il non rispetto delle regole qui dettate e di quelle di cui alle Ordinanze balneari vigenti, che hanno come unico scopo quello di salvaguardare la salute di tutti i fruitori degli arenili liberi, oltre alle sanzioni previste al paragrafo che precede, sarà disposta l'impossibilità di recarsi in spiaggia per i successivi tre giorni. Alla seconda contestazione il divieto sarà di sette giorni. Alla terza violazione contestata il trasgressore, alla luce del grave rischio alla salute, a cui espone sé e gli altri, non potrà più accedere agli arenili liberi.

RELAZIONE DI PUBBLICAZIONE

Si attesta che la presente deliberazione viene pubblicata all'Albo Pretorio per quindici giorni consecutivi dal _____

Il Messo Comunale
F.to

VICESEGRETARIO GENERALE
F.to MONTUORI RAFFAELE

CONTROLLO PREVENTIVO DI LEGITTIMITA'

La presente delibera, in conformità del disposto di cui all'art. 125 del D.L.vo 18-08-2000, n.267, è stata comunicata ai capigruppo consiliari contestualmente alla pubblicazione all'Albo Pretorio Comunale, con nota Prot. N. 21866 del 12 GIU. 2020

VICESEGRETARIO GENERALE
F.to MONTUORI RAFFAELE

ESECUTIVITA'

La presente deliberazione, trascorsi 10 gg. dalla data di pubblicazione, è divenuta esecutiva il _____

VICESEGRETARIO GENERALE
F.to MONTUORI RAFFAELE

Copia Conforme all'originale per uso
amministrativo
Ischia, _____

VICESEGRETARIO GENERALE
MONTUORI RAFFAELE

